SOGN & KIRKE

INDHOLD

Nyttige oplysninger s. 2
Dåbsklude s. 3
Et vinter-eventyr s. 3
Flere kirker med et vikingeskib s. 4
Julekoncerter s. 5
Rejsen s. 6
Meddelelser s. 5-7
Gudstjenesteliste s. 8

Hersom, V. Bjerregrav og Klejtrup sogne | Nr. 4 · 65. årgang | Dec. 2021 · Januar · Februar 2022

NYTTIGE OPLYSNINGER

HERSOM KIRKE

Sognepræst:
Kirsten Krab Koed, Teglgårdvej 30, Hersom, 9500 Hobro. Tlf. 8669 0009 eller 2341 3009. Mail: KKK@km.dk. Mandag er sognepræstens faste fridag. Mandag dækkes embedet af den vagthavende præst på Viborg Østre Provstis vagttelefon 7022 3310.

Præstesekretær: Sekretær Annette Sømod
Mail: annette@somod.dk

Graver og kirketjener: Birgit S. Jespersen, Gl. Ålborgvej 48, V. Bjerregrav, 9632 Møldrup. Mobil: 2330 3910.
Mail: tagejespersen1@gmail.com.

Organist: Vacant

Kirkesanger: Else-Marie Jeppesen, Fristrupvej 52, Fristrup, 9500 Hobro. Tlf. 2175 3901.
Mail: emhoejlod1@outlook.dk

Menighedsrådets formand: Kristoffer Kempe, Ørisvej 15, Hersom, 9500 Hobro. Tlf. 2252 6046.
Mail: krkempe@gmail.com

Næstformand: Ellen Stahl Pedersen, Teglgårdvej 3, 9632 Møldrup. Tlf. 2281 0830.
Mail: elfo@pedersen.mail.dk

Kasserer: Niels Brandt Kristensen, Herredsvejen 145, Hvolris, 9632 Møldrup. Tlf. 2324 6844.
Mail: n.b-k@mail.dk

Sekretær: Kristoffer Kempe, Ørisvej 15, Hersom, 9500 Hobro. Tlf. 2252 6046.
Mail: krkempe@gmail.com

Ib Justesen, Teglgårdsvej 22, Hersom, 9500 Hobro. Tlf. 4054 0015 og 8669 0015.
Mail: Ibjustesen@hotmail.com

Kirkeværge: Ole M. Andersen, Herredsvejen 185, 9500 Hobro. Tlf. 20949932.
Mail: oleogmai@live.dk

V. BJERREGRAV KIRKE

Sognepræst: Se Hersom

Graver og kirketjener: Else Skovlund, Søkærvej 7, Sdr. Onsild 9500 hobro. Mobil: 2262 4754. Mail: else-skovlund@hotmail.com

Organist: Se Hersom

Kirkesanger: Annette Dahl, Østergade 31, 9510 Arden. Tlf. 4097 6425.
Mail: annettesopranodahl@gmail.com.

Menighedsrådets fmd.: Birte Bergman, Nordskoven 21, V. Bjerregrav, 9632 Møldrup. Tlf. 4029 5557. Mail: birtebbergman@gmail.com

Næstformand: Kristian Nørskov, Herredsvejen 69, V. Bjerregrav, 9632 Møldrup. Tlf. 4057 5711. Mail: lisenorskov@hotmail.com

Sekretær: Anna Rohde, Gl. Aalborgvej 44, Bjerregrav. Tlf. 3063 5516
Mail: anna@baden-rohde.dk

Kasserer: Elin Brorson, Herredsvejen 78, Bjerregrav. Tlf. 2422 1002
Mail: godsetihorup@fiberpost.dk

Kirkeværge: Bodil Dalsgaard, Gl. Aalborgvej 21, Møldrup. Tlf. 2924 8204

PRÆSTEGÅRDSUDVALGET

V. Bjerregrav: Birte Bergman. Formand
Mail: birtebbergman@gmail.com
Kristian Nørskov.
Mail: lisenorskov@hotmail.com

Hersom: Ib Justesen.
Mail: Ibjustesen@hotmail.com
Kristoffer Kempe. Mail: krkempe@gmail.com

Klejtrup: Kirsten Sørensen.
Mail: kisser.soerensen@gmail.com
Lene Braskø. Mail: lene@braskoe.dk

KLEJTRUP KIRKE

Sognepræst: Se Hersom

Graver og kirketjener: Leif Bach Jensen, Viborgvej 29, Klejtrup, 9500 Hobro. Tlf. 2992 5751. Mail: hanneleif29@gmail.com

Organist: Se Hersom

Kirkesanger: Else-Marie Jeppesen, Fristrupvej 52, Fristrup, 9500 Hobro. Tlf. 2175 3901.
Mail: emhoejlod1@outlook.dk

Menighedsrådets formand: Jon Pugholm, Fuglevænget 48, Klejtrup, 9500 Hobro. Tlf. 2425 9934. Mail: ij@klejtrup.dk

Næstformand: Birthe Ømark, Viborgvej 2, Klejtrup, 9500 Hobro. Tlf. 2878 0139.
Mail: oemark@mail.tele.dk

Sekretær: Birthe Ømark, Viborgvej 2, Klejtrup, 9500 Hobro. Tlf. 2878 0139.
Mail: oemark@mail.tele.dk

Kasserer: Kirsten Sørensen, Brovej 12, Klejtrup, 9500 Hobro.
Mail: kisser.soerensen@gmail.com

Lene Braskø, Viborgvej 37, Klejtrup, 9500 Hobro Tlf. 2142 7381. Mail: lene@braskoe.dk

Michael Risager Buus. Tlf. 2323 2172
Mail: michaelrbuus@gmail.com

Henrik Fjelsted. Mail: karin-fjelsted@privat.dk

Kirkeværge: Birthe Godthåb Jensen.
Tlf. 4034 6711. Mail: torbenbirthe@gmail.com

Se kirkernes hjemmesider:
www.hersomkirke.dk
www.klejtrupkirke.dk
www.vesterbjerregravkirke.dk

FØDSEL:
Når et barn bliver født, modtager sognepræsten en fødselsanmeldelse fra sygehuset eller jordemoderen. Er forældrene gift, skal de ikke foretage sig yderligere.
Hvis der ikke medvirker en jordemoder ved fødslen, skal forældrene selv anmelde fødslen.
Er forældrene ikke gift, skal de selv indlevere en »Omsorgs- og ansvarserklæring« til sognepræsten, hvor faderen anerkender faderskabet. Herved får forældrene fælles forældremyndighed. Blanketten skal underskrives af begge forældre samt to vitterlighedsvidner. Blanketten skal være sognepræsten i hænde senest 14 dage efter barnets fødsel.
Du finder yderligere oplysninger om registrering af et barns fødsel og om anmeldelse af faderskab på familiestyrelsen.dk og personregistrering.dk. Herfra kan du også udskrive blanketten.

DÅB:
Et barn skal døbes eller navngives senest seks måneder efter fødslen. Når barnet er døbt, er det optaget i den kristne menighed og medlem af folkekirken. Derfor fejres dåben normalt ved søndagens guds-tjeneste.
Barnets forældre kontakter sognepræsten for at aftale en dato for dåben. Præsten og forældrene mødes herefter til en dåbssamtale. Samtalen kan finde sted i præstegården, men sognepræsten besøger også gerne de nybagte forældre i hjemmet. Forældrene finder 2-5 faddere til barnet. En fadder skal være døbt og have nået konfirmationsalderen.
Læs mere om dåb på folkekirken.dk - det er aldrig for sent at blive døbt!

NAVNGIVNING:
Hvis barnet ikke skal døbes, skal det navngives. Børn skal navngives, inden de fylder et halvt år. Forældrene sender blanketten »Navngivning« til sognepræsten. Blanketten skal underskrives af begge forældre.

BRYLLUP:
Ved brylluppet siger parret ja til at leve som ægtefolk og til at elske og ære hinanden til døden skiller dem.
Når I har besluttet jer for at blive gift, kontakter I sognepræsten for at aftale dato og tidspunkt for brylluppet og en samtale før vielsen. For at blive viet i folkekirken skal mindst den ene af jer være medlem.
Før brylluppet skal I også henvende jer til ægteskabskontoret i bopælskommunen. Her udstedes en »prøvelsesattest«. Attesten dokumenter over for præsten, at ægteskabet kan indgås på lovlig vis. Prøvelsesattesten må ikke være mere end 4 måneder gammel den dag, brudeparret siger ja til hinanden.

DØDSFALD:
Et dødsfald skal senest efter to hverdage anmeldes til sognepræsten. Ofte kontakter de efterladte en bedemand, der udfylder dødsanmeldelsen og sender den til præsten. Man aftaler også en dato for begravelse eller bisættelse med sognepræsten. Inden begravelsen har de nærmeste pårørende en samtale med præsten.

NAVNEÆNDRING:
Ønsker du at ændre navn, skal du sende blanketten »Navneændring« til sognepræsten. En navneændring koster 505,00 kr. Du kan læse om navneændringer på familiestyrelsen.dk og personregistrering.dk. Du kan også ringe til sognepræsten for yderligere oplysninger.

SAMTALE MED PRÆSTEN:
Præsten har tavshedspligt, og man kan altid ringe eller sende en e-mail, hvis man har brug for en snak. Så finder I sammen et tidspunkt for et besøg. Præsten foretager også hjemmealtergang.

BLANKETTER:
På personregistrering.dk kan du udskrive blanketter. Du kan også ringe til sognepræsten, så finder hun de nødvendige blanketter til dig.

Dåbsklud

Her bliver der også strikket dåbskludе. Dåbskluden er en gave til dåbsbarnet.

Efter en sognepræst i 2016 fik en idé med at bruge strikkede klude til at tørre barnets hoved ved barnedåben, har det udviklet sig til en tradition over hele landet.

Dåbskludene bliver strikket eller hæklet af frivillige, af bedstemødre eller andre familiemedlemmer, nogen broderer også dåbsbarnets navn.

Strikketeknisk er det en almindelig klud af bomuldsgarn og mønster er kristne symboler som hjerte, kors, due eller lignende.

SOGN & KIRKE udgives af menighedsrådene og udkommer fire gange om året. Bladet er gratis.

BLADUDVALG: Kirsten Krab Koed, Birthe Ømark, Kristoffer Kempe og Anna Rohde.

Sats og tryk: Hobro Lyntryk

Lokalhistoriske medarbejdere: Ragna Kolind og Birthe Korsbæk. Forsidefoto: Kirsten Krab Koed, sognepræst.

Næste nummer: 1. marts 2021.

Sidste frist for indlevering af materiale er 1. februar 2022. Alt materiale til næste nummer sendes direkte til: Hobro Lyntryk - lm@hobrolyntryk.dk - og skriv hvad det omhandler.

Et Vinter-eventyr!

En skøn vintereftermiddag kom jeg hjem til en snemand. Da jeg kiggede ud af havedøren, stod snemanden og smilede til mig. Snemanden stod med udbredte arme og sagde: "Hej min ven, velkommen hjem til de levendes land." Snemandens hjertelige velkomst sendte mig øjeblikkeligt hjem til barndommens land. Dengang derhjemme, hvor der altid var snevejr om vinteren. Et sandt Vinter-eventyr.

Der er noget magisk over snefnug, der langsomt daler. Sne gør alting lysere og mere tyst. Man får lyst til at lege i sneen, forme snebolde og rulle snemænd, som opstemte børn, der bare ruller og ruller. Snemanden skal måske iklædes et halstørklæde, en sort hat eller have en stok af messing i sin hule hånd.

Snefnug falder sagte ned fra himlen. Snefnug daler ned på den frosne jord, de daler blødt og omfavner hinanden i drillende leg, mens de danser rundt i det sande Vinter-eventyr.

Snefnug falder ned i dine hænder, hvis du går udenfor og åbner din hånd. Og en dag står der måske en snemand i din have og smiler til dig.

Nu har vi snart jul igen. Og vi barnlige sjæle glæder os. Vi glæder os til alt det, vi kender. De varme hænder. Fællesskabet med familien og venner. Oplevelsen af Vinter-eventyr, når de levende lys på juletræet tændes. Duften af jul. Gentagelsens glæde. Jeg glæder mig som et lille barn. Jeg glæder mig over, at vores Gud, vores himmelske far, julenat bestemte sig for at lade sig føde som et skrøbeligt barn. Vores Gud kom til vores verden. Det er mageløst. Han kom til vores verden for at være sammen med dig og mig. I julen og alle hverdagene, også når vi ruller snemænd og er ellevilde af barnlig glæde.

Vores Gud, verdens frelser, modtager os med åbne arme. Han finder os i snestormen, han finder os julenat, omend vi måtte græde eller juble af glæde.

Med ønsket om en glædelig jul og et velsignet nytår.

Kirsten Krab Koed
Sognepræst

Flere kirker med et vikingeskib

Vester Bjerregrav kirke er en af 4 kirker i landet, som har et vikingeskib hængende under loftet i kirkerummet. De øvrige kirker er Hjarnø kirke, Hørve kirke og Tårnborg kirke.

Oplysningen er hentet fra en artikel i Kristelig Dagblad fra 2020, hvor det menes, at Hjarnø kirke er den eneste i Danmark med et vikingeskib hængende under loftet i kirkerummet.
Allerede dengang gjorde vores graver Else Skovlund opmærksom på, at vi altså også har et vikingeskib i vores kirke i Vester Bjerregrav. Vores tidligere præst Frederik Birkler supplerede bl. a. med oplysning om, at der herudover også hænger vikingeskib i Tårnborg kirke ved Korsør. Altså ialt 4 kirker i landet.

Kristian Nørskov fortæller, at vikingeskibet i Vester Bjerregrav kirke er skænket af Kristians farfar Laust Nørskov I 1964. Billedet her i artiklen viser Laust Nørskov til højre og snedkeren i Thorup ved Nørager, P. Chr. Christiansen, som havde bygget skibet, til venstre, ved overrækkelsen den 4/12 1964.

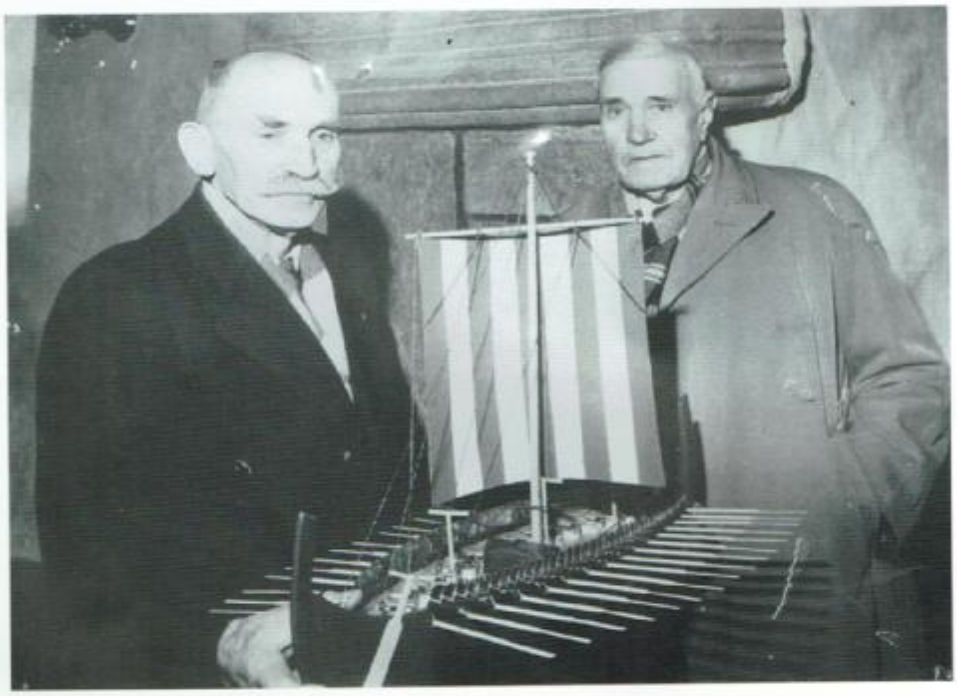

I 1966 blev Bjerregrav kirke restaureret og I denne forbindelse blev kirkeskibet malet gråt og sort og sejlet, som oprindelig var i dannebrogsfarver, blev malet gråt til stor fortrydelse for familien. Dette blev rettet op 2002.

I næste nummer af kirkebladet vil Kristian Nørskov supplere med yderligere oplysninger fra sin store samling af udklip.

KONCERTER I DETTE KIRKEKVARTAL

- læs mere på de næste sider...

TIRSDAG den 7. december 2021 kl. 19.30: JULEKONCERT med Nicoline Hollænder Larsen og Mathias Myrthue Justesen. Koncert i Hersom Kirke

SØNDAG den 19. december 2021 kl. 19:30: JULEKONCERT med Laura Kjærgaard. Koncert i Klejtrup Kirke.

TIRSDAG den 21. december 2021 kl. 19.30: JULEKONCERT - Vi synger sammen julen ind i Bjerregrav Kirke.

ONSDAG den 9. februar 2022 kl. 19.30: REJSEN - en ny musikalsk færd gennem Johannes V. Jensens digte. Koncert i Vester Bjerregrav Kirke.

Også i år havde menighedsrådene pyntet kirkerne til høstgudstjenester i hhv Vester Bjerregrav kirke for Hersom og Vester Bjerregrav sogne og i Klejtrup kirke.

HUSK - Lysgudstjeneste

Søndag den 28. november
kl. 19.00 i Hersom Kirke

Dernæst æbleskiver og glögg i konfirmandstuen.

Se kirkernes hjemmesider:

www.hersomkirke.dk
www.klejtrupkirke.dk
www.vesterbjerregravkirke.dk

Julekoncert
i Hersom Kirke

Tirsdag d. 7. december
kl. 19.30

Nicoline Hollænder Larsen og Mathias Myrthue Justesen får os i julestemning med salmer og sange.

GRATIS ENTRÉ

Julekoncert

i Klejtrup Kirke med LAURA KJÆRGAARD

Søndag den 19. december kl. 19.30

Max. antal billetter 140, som sælges fra den 1.11. fra Dagli´Brugsen i Klejtrup.

Arr. Klejtrup Menighedsråd

Julekoncert

i Bjerregrav Kirke

Tirsdag d. 21. december kl. 19.30

Vi finder nogle af de bedste julesange og Christmas classics, og synger sammen julen ind i Bjerregrav kirke.

Vores tidligere organist Rikke Alminde vil spille på orgel og klaver og vores dygtige sanger Annette Dahl vil synge for, og naturligvis også synge solo. Hun får selskab af sin datter, Cecilie, som har fulgt i sin mors fodspor og er gået sangervejen. Kom og syng med og lad os sammen skabe julestemning i Vester Bjerregrav

GRATIS ADGANG

Rejsen

i Vester Bjerregrav Kirke

Onsdag den 9. februar 2022 kl. 19.30

En ny musikalsk færd gennem Johannes V. Jensens digte.

Rejsen opføres af musikerne: Annette Dahl, sang, Ib Buchholtz, piano og Peter Søvad, bas og sang

Plan for institutionernes
JULEGUDSTJENESTER
tirsdag den 21. december 2021

Vester Bjerregrav Kirke
tirsdag den 21. december

Bjerregrav Friskole 09:00 - 09:30
Børnehaven og 0.-4.klasse

Bjerregrav Friskole 09:45- 10:15
(5.-9. klasse)

Klejtrup Kirke
tirsdag den 21. december

Tumlehøj og 0. og 1. kl. 10:45 -11:15

Brattingsborgsskolen 11:30 -12:00

Gudstjenester
Blåbærhaven og Kløverbakken til og med marts 2022

Onsdag den 22. december
Kløverbakken kl. 14:30 (med efterfølgende kaffe)
Blåbærhaven kl. 15:45

Onsdag den 26. januar
Blåbærhaven kl. 14:30 (med efterfølgende kaffe)
Kløverbakken kl. 15:45

Onsdag den 23. februar
Kløvebakken kl. 14:30 (med efterfølgende kaffe)
Jørgen Pontoppidan
Blåbærhaven kl. 15:45. Jørgen Pontoppidan

Onsdag den 30. marts
Blåbærhaven kl. 14:30 (med efterfølgende kaffe)
Kløverbakken kl. 15:45

KONFIRMATIONER
Konfirmationsdagene ligger fast år for år:

	Bededag:		Flg. søndag:	
2022	Bjerregrav Hersom	9:30 11:30	Klejtrup	10:30
2023	Klejtrup	10:30	Hersom Bjerregrav	9:30 11:30
2024	Bjerregrav Hersom	9:30 11:30	Klejtrup	10:30
2025	Klejtrup	10:30	Hersom Bjerregrav	9:30 11:30

Menighedsrådsmøder
Dato for næste møder:

V. BJERREGRAV
Tirsdag den 18. januar 2022 kl. 17.30

KLEJTRUP
Onsdag den 19. januar 2022 kl. 16.30
i Sognehuset.

HERSOM
Ikke planlagt

UDLEJNING af Sognehuset i Klejtrup

Klejtrup Menighedsråd har besluttet, at det er muligt at leje Sognehuset til konfirmation.

Det understreges, at det kun er til konfirmation og kun for konfirmander, konfirmeret i Klejtrup Kirke.

Prisen er 1.400 kr. incl. bestik, service og rengøring.

Kontakt Jon Pugholm
Tlf. 2425 9934.

Tør du

- give dig selv en udfordring,
- sætte dig et mål og
- har du det, der skal til?

Spejderne i Klejtrup er klar igen på Toftehøj, Viborgvej 39. KOM OG VÆR MED!

Bæverne (bh.kl.-1.kl.): Mødes mandag kl. 17:00-18:30.
Ulvene (2.-4. kl.): Mødes mandag kl. 18:30-20:00.
Spejderne (5.-7. kl.): Mødes tirsdag kl. 18:30-20:30.
Seniorerne (8.-10. kl.): Mødes tirsdag kl. 19:00-21:00.
Rovere (17 år -): Aftaler selv møder.

Du kan finde flere oplysninger om os på: www.spejdernet.dk/klejtrup

Klejtrup Lokalhistoriske Arkiv

Arkivet i Ældrecentret er åbent hver onsdag kl. 14:00-16:30 eller efter aftale med foreningens formand, Ragna Kolind, på tlf. 2259 3704.

TELESLYNGE

Der er teleslynge i alle vore tre kirker. Det betyder, at kirkegængere med høreapparat må huske at stille apparatet på T, så skulle lydniveauet være optimalt.

KIRKENS KORSHÆR
GENBRUGSBUTIK i KLEJTRUP

Vi modtager med tak alt brugbart og pænt. Dødsboer afhentes.

Kom og se de mange ting og sager i butikken, tøj, pyntegenstande, service, møbler mv.
Har du evt. lyst til at arbejde nogle timer hos os, er du velkommen til at ringe til undertegnede, vi arbejder for en god sag og har det hyggeligt sammen.
Du kan altid kontakte mig: Inger Pugholm, tlf. 3028 6604
Åben mandag til fredag fra kl. 13-17
Obs.: Se vor hjemmeside under klejtrup-genbrugs.dk og følg os på facebook: Kirkens korshær Klejtrup.

Gudstjenesteliste

Hersom

V. Bjerregrav

Klejtrup

Dato	HERSOM	V. BJERREGRAV	KLEJTRUP
NOVEMBER 2021			
28. november	19:00 Lysgudstjeneste, dernæst æble-skiver og gløgg i konfirmandstuen		
DECEMBER 2021			
5. december		11:00	9:30
12. december			9:00 Malene Dahl
19. december	KKK afløser i Skals 9:30	11:00	
24. december Juleaften	16:00	13:30	13:30 Jørgen Lorentsen 14:45
25. december Juledag		14:45	16:00
26. december 2. juledag	11:00		
JANUAR 2022			
1. januar Nytårsdag		16:00 Kransekage og bobler	
2. januar			16:00 Kransekage og bobler
9. januar			9:00 Malene Dahl
16. januar	KKK afløser i Skals 9:30	11:00	
23. januar			9:00 Malene Dahl
30. januar	11:00		
FEBRUAR 2022			
6. februar		9:00 Malene Dahl	
13. februar	KKK afløser i Skals 9:30		11:00
20. februar	KKK afløser i Skals 9:30	11:00	
27. februar	11:00		

Gudstjenester kl. 11:00 er som hovedregel med altergang!

De tre menighedsråd har besluttet, at der vil være kaffe/the i våbenhuset efter gudstjenesterne.

I Klejtrup dog kun efter gudstjenesterne kl. 9:00/9:30.

Hobro Lyntryk . 98 52 46 46